TA’LIM SIFATINI OSHIRISHDA INNOVATSION TEXNOLOGIYALARNING O‘RNI

Mattiyev Murod Shamsiyevich
Buxoro xalqaro universiteti tadqiqotchisi
Doi: https://doi.org/10.5281/zenodo.20443069

Annotatsiya: Ushbu maqolada ta'lim sifatini oshirishda innovatsion texnologiyalarning o'rni va ahamiyati keng tahlil qilinadi. Sun'iy intellekt, virtual va kengaytirilgan voqelik, adaptiv ta'lim tizimlari, katta ma'lumotlar tahlili (Big Data) hamda gamifikatsiya kabi zamonaviy texnologiyalar ta'lim jarayoniga ta'sirini ilmiy jihatdan asoslash maqolaning asosiy maqsadini tashkil etadi. Bundan tashqari, O'zbekiston ta'lim tizimida innovatsion texnologiyalarni joriy etishdagi yutuqlar, muammolar va istiqbolli yo'nalishlar ham ko'rib chiqilgan.
Kalit so'zlar: innovatsion texnologiyalar, ta'lim sifati, sun'iy intellekt, adaptiv ta'lim, e-learning, virtual voqelik, Big Data, gamifikatsiya, raqamli transformatsiya, STEM ta'limi.

Аннотация. В данной статье всесторонне анализируются роль и значение инновационных технологий в повышении качества образования. Основной целью статьи является научное обоснование влияния современных технологий, таких как искусственный интеллект, виртуальная и дополненная реальность, адаптивные образовательные системы, анализ больших данных (Big Data) и геймификация, на образовательный процесс. Кроме того, рассматриваются достижения, проблемы и перспективные направления внедрения инновационных технологий в систему образования Узбекистана.
Ключевые слова: инновационные технологии, качество образования, искусственный интеллект, адаптивное обучение, электронное обучение (e-learning), виртуальная реальность, Big Data, геймификация, цифровая трансформация, STEM-образование.

Abstract. This article comprehensively analyzes the role and importance of innovative technologies in improving the quality of education. The main purpose of the article is to provide a scientific justification of the impact of modern technologies such as artificial intelligence, virtual and augmented reality, adaptive learning systems, Big Data analytics, and gamification on the educational process. In addition, the article examines the achievements, challenges, and перспективе directions of implementing innovative technologies in the education system of Uzbekistan.
Keywords: innovative technologies, quality of education, artificial intelligence, adaptive learning, e-learning, virtual reality, Big Data, gamification, digital transformation, STEM education.

Kirish. Ta'lim sifati har qanday davlatning iqtisodiy va ijtimoiy rivojlanishining asosiy omillaridan biridir. Jahon iqtisodiy forumi ma'lumotlariga ko'ra, 2030-yilga borib mehnat bozorining 85 foiz kasblari hali mavjud bo'lmagan yo'nalishlarda shakllanadi. Bu esa ta'lim

tizimidan nafaqat bugungi, balki kelajak talablariga ham javob beruvchi kadrlar tayyorlashni talab etadi. Innovatsion texnologiyalar ta'lim sohasini inqilobiy o'zgartirishga qodir. Masofaviy ta'lim, interaktiv platformalar, sun'iy intellektga asoslangan o'quv tizimlari va virtual sinf xonalari ta'lim jarayonini an'anaviy chegaralaridan chiqarib, yangi imkoniyatlar sari eshik ochmoqda. UNESCO ma'lumotlariga ko'ra, 2020-yil COVID-19 pandemiyasi davrida 190 dan ortiq mamlakatda 1,6 milliarddan ziyod o'quvchi ta'limni raqamli platformalar orqali davom ettirdi bu innovatsion texnologiyalarning ta'limdagi zaruriyatini yaqqol isbotladi.

Мавзунинг долзарблиги. O'zbekistonda ham raqamli ta'limni rivojlantirish davlat siyosatining ustuvor yo'nalishiga aylangan. "Raqamli O'zbekiston 2030" strategiyasi va ta'lim sohasiga oid qator hukumat qarorlari innovatsion texnologiyalarni ta'lim tizimiga keng joriy etishni ko'zda tutadi. Ushbu maqolada mazkur jarayonning nazariy asoslari va amaliy natijalari tahlil qilinadi.

Ta'lim sifati ko'p o'lchamli tushuncha bo'lib, u o'quvchilarning o'quv natijalari, o'qitish samaradorligi, ta'lim muhitining qulay bo'lishi va bitiruvchilarning hayotga tayyorgarligi kabi bir qator ko'rsatkichlarni qamrab oladi. UNESCO ta'lim sifatini beshta asosiy o'lcham orqali baholaydi: o'quvchilar, muhit, mazmun, jarayonlar va natijalar. Innovatsion ta'lim texnologiyalari esa ushbu besh o'lchamning barchasiga ijobiy ta'sir ko'rsata oladi. Keng ma'noda innovatsion ta'lim texnologiyalarini quyidagi guruhlarga ajratish mumkin:

1-jadval.

Innovatsion ta'lim texnologiyalarining tasnifi

Texnologiya turi	**Asosiy vositalar**	**Ta'lim jarayoniga ta'siri**
Sun'iy intellekt (AI)	ChatGPT, Khanmigo, Socratic, Gradescope	Shaxsiy ta'lim yo'li, avtomatik baholash, tezkor fikr-mulohaza
Adaptiv ta'lim	Knewton, DreamBox, Smart Sparrow	Har bir o'quvchiga mos kontentni avtomatik taqdim etish
Virtual/AR voqelik	Google Expeditions, Merge Cube, Labster	Immersiv tajriba, laboratoriya simulyatsiyalari
Gamifikatsiya	Kahoot, Duolingo, Classcraft, Quizlet	Motivatsiya, faollik va matonat oshishi
Onlayn platformalar	Coursera, edX, Khan Academy, Moodle	Vaqt va makondan mustaqil o'rganish imkoniyati
Big Data tahlili	Learning Analytics, Tableau, PowerBI	O'quvchi taraqqiyotini real vaqtda kuzatish
Kodlash va robototexnika	Scratch, Arduino, LEGO Mindstorms, Python	Algoritmik fikrlash va muhandislik ko'nikmalarini shakllantirish

Sun'iy intellekt (SI) ta'lim sohasiga kirib kelishi bilan o'qitish va o'rganish jarayonini tubdan o'zgartira boshladi. SI asosidagi ta'lim tizimlari har bir o'quvchining o'zlashtirish

sur'ati, qiziqishlari va bilim bo'shliqlarini tahlil qilib, shaxsiy ta'lim yo'lini yaratib beradi. Bu imkoniyat an'anaviy sinf sharoitida 30-40 o'quvchiga bir xil materiallar berilishidan kelib chiqadigan samarasizlikni bartaraf etadi.

McKinsey Global Institute tadqiqotiga ko'ra, SI asosidagi o'qitish tizimlari o'quvchilarning o'zlashtirish darajasini o'rtacha 20-30 foizga oshirishi mumkin. Masalan, AQSHda keng qo'llaniladigan Carnegie Learning ning MATHia platformasi algebra fanidan o'quvchilar ko'rsatkichlarini an'anaviy o'qitish bilan solishtirganda sezilarli darajada yaxshilaganligi ilmiy jihatdan isbotlangan.

Adaptiv ta'lim tizimlari o'quvchining har bir javobiga qarab keyingi topshiriqni moslashtirib beradi: to'g'ri javob berilsa murakkablik oshadi, xato qilinsa ko'shimcha tushuntirish va osonroq misollar taqdim etiladi. Bu yondashuv Vygotskiyning "Yaqin rivojlanish hududi" (ZPD) nazariyasiga mos keladi: o'quvchi doimo o'z darajasidan biroz yuqori, biroq erisha oladigan vazifalar bilan shug'ullanadi.

Knewton platformasining Arizona universiteti bilan hamkorligidagi tadqiqoti shuni ko'rsatdiki, adaptiv ta'lim platformasidan foydalangan guruhda imtihon natijalarining o'rtacha ko'rsatkichi 18 foizga oshdi, kurstan voz kechish darajasi esa 47 foizga kamaydi. Bu raqamlar adaptiv ta'limning ta'lim sifatiga bevosita ta'sirini yaqqol namoyon etadi.

Virtual voqelik (VR) va kengaytirilgan voqelik (AR) texnologiyalari ta'limda immersiv ya'ni to'la botiladigan tajribalarni yaratish imkonini beradi. Bu texnologiyalar ayniqsa an'anaviy ta'lim sharoitida imkonsiz yoki xavfli bo'lgan tajribalarni simulyatsiya qilishda beqiyos ahamiyatga ega.

Masalan, tibbiyot ta'limida virtual anatomiya labsi orqali talabalar haqiqiy operatsiya sharoitini xavfsiz muhitda mashq qilishi mumkin. Kimyo darslarida AR orqali molekulyar tuzilmalarni uch o'lchamli ko'rish abstrakt tushunchalarni jonli tasvirlar bilan boyitadi. Tarix darslarida esa o'quvchilar virtual ravishda qadimiy Samarqand yoki Rim imperiyasiga "sayohat" qilishlari mumkin.

PricewaterhouseCoopers tadqiqoti VR yordamida o'rganish an'anaviy sinfxona ta'limiga nisbatan 4 baravar tez va 275 foiz samarali ekanini ko'rsatdi. Shuningdek, VR orqali o'rgangan ishtirokchilarning o'z o'rganishlariga ishonchi 275 foizga ortdi. Bu ko'rsatkichlar VR/AR texnologiyalarining ta'lim sifatiga ta'sirini aniq ifodalaydi.

O'zbekistonda ham ushbu texnologiyalar asta-sekin joriy etila boshlandi. Bir qator oliy o'quv yurtlarida virtual laboratoriyalar ochildi, ba'zi ixtisoslashtirilgan maktablarda AR-ilovalar sinab ko'rilmoqda. Biroq keng miqyosda joriy etish uchun texnik infratuzilma va moliyaviy resurslar hali etarli emas.

"Katta ma'lumotlar" (Big Data) va ta'lim analitikasi (Learning Analytics) ta'lim jarayonini ilmiy asosda boshqarish imkonini beruvchi yangi sohadir. Ta'lim analitikasi o'quvchilarning har bir digital harakatini qaysi mavzuda qancha vaqt o'tkazganligini, qayerda xato qilganini, qachon dars qoldirib ketganini va boshqa ko'rsatkichlarni kuzatib, tahlil qiladi.

Bu tahlillar asosida muammoli o'quvchilarni erta aniqlash (early warning systems), o'quv dasturlarining zaif tomonlarini ko'rish va o'qitish strategiyasini moslashtirishga imkon yaratiladi. Masalan, Purdue universiteti ishlab chiqqan "Course Signals" tizimi xavf ostidagi talabalarni semestp boshida aniqlash va ularga qo'shimcha yordam ko'rsatish orqali kurdan qolish darajasini sezilarli kamaytirganligi isbotlangan.

Ta'lim analitikasining qo'llanilishi nafaqat individual darajada, balki tizimiy darajada ham ta'lim sifatini oshirishga xizmat qiladi. Milliy va mintaqaviy miqyosdagi ta'lim ma'lumotlarini tahlil qilish qaysi maktablarda muammo ko'proq ekanini, qaysi o'qituvchilar samarali ekanini va resurslarni qayerga yo'naltirish kerakligini aniqlashda yordam beradi.

Gamifikatsiya ta'lim jarayoniga o'yin elementlarini kiritish orqali o'quvchilarning ichki motivatsiyasini oshirishga qaratilgan yondashuv hisoblanadi. Bu yondashuvning psixologik asosi Desi va Ryanning o'z-o'zini belgilash nazariyasi (Self-Determination Theory) bilan bog'liq: insonlar kompetentlik (muvaffaqiyat hissi), avtonomlik (erkin tanlov) va bog'liqlik (jamoaga mansub bo'lish) ehtiyojlari qondirilganda eng yuqori motivatsiyaga ega bo'ladi.

Gamifikatsiya ushbu uchala ehtiyojni bir vaqtda qondirishga yordam beradi: darajalar va mukofotlar kompetentlik hissini, erkin o'rganish yo'llari avtonomlikni, multiplaer va jamoa o'yinlari esa bog'liqlik ehtiyojini qondiradi.

Duolingo ilovasi 40 dan ortiq tilda 500 milliondan ziyod foydalanuvchiga ega bo'lib, til o'rganishni o'yin formatiga aylantirgan muvaffaqiyatli misol hisoblanadi. Duolingo tadqiqotlari shuni ko'rsatadiki, platformada 34 soatlik o'rganish biror tildagi bir semestr universitetdagi intensiv kursga teng natija beradi.

Kahoot platformasida o'tkazilgan tadqiqotlar gamifikatsiya yordamida sinf faolligi 70 foizga oshishini, o'quvchilarning diqqat-e'tibori esa an'anaviy usullarga nisbatan ancha uzoq davom etishini ko'rsatdi. Classcraft platformasi esa o'rta maktablarda o'quvchilarning sinfga kelish darajasini 30 foizga oshirganligi va intizomiy muammolarni 60 foizga kamaytirganligi bilan e'tiborni tortgan.

O'zbekistonda ta'limni raqamlashtirish sohasida so'nggi yillarda qator muhim qadamlar qo'yildi. HEMIS (Higher Education Management Information System) tizimining oliy ta'limga joriy etilishi, EduPage platformasining maktablarda qo'llanilishi, One ID autentifikatsiya tizimi orqali ta'lim hujjatlarini raqamlashtirishning joriy etilishi shular jumlasidandir.

Prezidentlik maktablari va IT Park loyihalari doirasida STEM ta'limiga katta e'tibor qaratilmoqda. Robototexnika to'garaklari, dasturlash kurslari va raqamli ijodkorlik markazlarining tashkil etilishi yosh avlodning texnologik savodxonligini oshirishga xizmat qilmoqda.

2022-yildan boshlab maktablarda "Informatika" fanining hajmi oshirilib, dastlabki sinflardan kodlash asoslarini o'rgatish boshlandi. Bir qator universitetlarda blended (aralash) ta'lim formati joriy etildi.

Bugungi globallashuv va raqamli transformatsiya sharoitida ta’lim tizimini modernizatsiya qilish, uning sifati va samaradorligini oshirishda innovatsion texnologiyalar muhim strategik omil sifatida namoyon bo‘lmoqda. Zamonaviy pedagogik jarayonda sun’iy intellekt, virtual va kengaytirilgan voqelik (VR/AR), adaptiv ta’lim tizimlari, raqamli platformalar, Big Data texnologiyalari hamda gamifikatsiya vositalaridan foydalanish ta’lim sifatini yangi bosqichga olib chiqmoqda. Innovatsion texnologiyalar o‘quvchilarning bilimlarni o‘zlashtirish darajasini oshirish, individual o‘quv trayektoriyalarini shakllantirish, mustaqil ta’limni rivojlantirish va ta’lim jarayonini interaktiv tashkil etishga xizmat qiladi.

Jahon pedagogika ilmida innovatsion texnologiyalarning ta’lim sifatiga таъсири keng tadqiq etilgan. Xususan, UNESCO va OECD tashkilotlari tomonidan tayyorlangan ilmiy hisobotlarda raqamli texnologiyalar ta’lim sifati, funksional savodxonlik va XXI asr

kompetensiyalarini rivojlantirishning muhim vositasi sifatida e'tirof etiladi. OECDning PISA tadqiqotlari natijalari ham zamonaviy texnologiyalar integratsiyalashgan ta'lim tizimlari o'quvchilarning analitik tafakkuri, kreativligi va muammoli vaziyatlarni hal qilish kompetensiyalarini rivojlantirishda yuqori samaradorlikka ega ekanligini ko'rsatmoqda.

Amerikalik olim B. Bloomning taksonomiyasi asosida ishlab chiqilgan zamonaviy raqamli pedagogik texnologiyalar o'quvchilarda yuqori darajadagi tafakkur ko'nikmalarini shakllantirishga imkon beradi. Shuningdek, J. Piaget va L. Vygotskiylarning konstruktivistik nazariyalarida bilim faol o'zlashtirish jarayonida shakllanishi ta'kidlangan bo'lib, bugungi interaktiv va adaptiv texnologiyalar aynan shu pedagogik yondashuvlarni amaliyotga tatbiq etishga xizmat qilmoqda. H. Gardnerning ko'p qirrali intellekt nazariyasi esa individual yondashuvga asoslangan raqamli ta'lim platformalarining metodologik asosini tashkil etadi.

Sun'iy intellekt texnologiyalari zamonaviy ta'lim sifatini oshirishda alohida ahamiyat kasb etmoqda. AI asosidagi adaptiv ta'lim tizimlari o'quvchilarning bilim darajasi, qiziqishi va o'zlashtirish sur'atini tahlil qilib, individual o'quv materiallarini tavsiya etadi. Bu esa differensial va shaxsga yo'naltirilgan ta'limni samarali tashkil etishga imkon yaratadi. Shuningdek, AI texnologiyalari avtomatlashtirilgan baholash, ta'lim monitoringi va pedagogik diagnostikani amalga oshirish orqali o'qituvchilarning metodik faoliyatini yengillashtiradi.

Virtual va kengaytirilgan voqelik texnologiyalari ham ta'lim sifati oshishida innovatsion vosita sifatida keng qo'llanilmoqda. VR/AR texnologiyalari murakkab nazariy tushunchalarni vizual va amaliy tarzda tushuntirish imkonini beradi. Masalan, tibbiyot, muhandislik, biologiya va astronomiya fanlarida virtual laboratoriyalar orqali o'quvchilarning tajribaviy faoliyati rivojlantirilmoqda. Bu esa bilimlarni chuqurroq o'zlashtirish va uzoq muddatli xotirada saqlash samaradorligini oshiradi.

Gamifikatsiya texnologiyalari ta'lim jarayonida motivatsiyani kuchaytiruvchi muhim innovatsion mexanizm hisoblanadi. O'yin elementlari asosida tashkil etilgan ta'lim muhiti o'quvchilarning darsga qiziqishini oshirib, faol ishtirokini ta'minlaydi. Tadqiqotlar shuni ko'rsatadiki, gamifikatsiya asosidagi ta'lim jarayonlarida o'quvchilarning refleksiv va kreativ faoliyati ancha yuqori bo'ladi.

Big Data texnologiyalari esa ta'lim jarayonini tahlil qilish, o'quvchilarning rivojlanish dinamikasini monitoring qilish va ta'lim sifatini prognozlash imkonini bermoqda. Katta hajmdagi ma'lumotlarni tahlil qilish orqali pedagogik qarorlarni ilmiy asosda қабул qilish, ta'limdagi muammolarni erta aniqlash hamda individual rivojlanish strategiyalarini ishlab chiqish mumkin bo'lmoqda.

O'zbekiston ta'lim tizimida ham innovatsion texnologiyalarni joriy etish bo'yicha keng ko'lamli islohotlar amalga oshirilmoqda. "Raqamli O'zbekiston – 2030" strategiyasi, zamonaviy davlat ta'lim standartlari va elektron ta'lim platformalarining joriy etilishi ta'lim jarayonini raqamlashtirishning muhim bosqichi bo'ldi. Shu bilan birga, ta'lim muassasalarida texnik infratuzilmaning yetarli emasligi, pedagoglarning raqamli kompetentligini rivojlantirish zarurati va metodik ta'minot muammolari innovatsion texnologiyalarni samarali qo'llashdagi dolzarb masalalar sifatida saqlanib qolmoqda.

Demak, innovatsion texnologiyalar ta'lim sifatini oshirishning muhim pedagogik va strategik omili bo'lib, ular ta'lim jarayonining interaktivligi, moslashuvchanligi va samaradorligini ta'minlaydi. Zamonaviy texnologiyalar asosida tashkil etilgan ta'lim muhiti

o‘quvchilarning XXI asr kompetensiyalarini rivojlantirish, kreativ va tanqidiy tafakkurini shakllantirish hamda global raqobatbardosh inson kapitalini tayyorlashga xizmat qiladi.

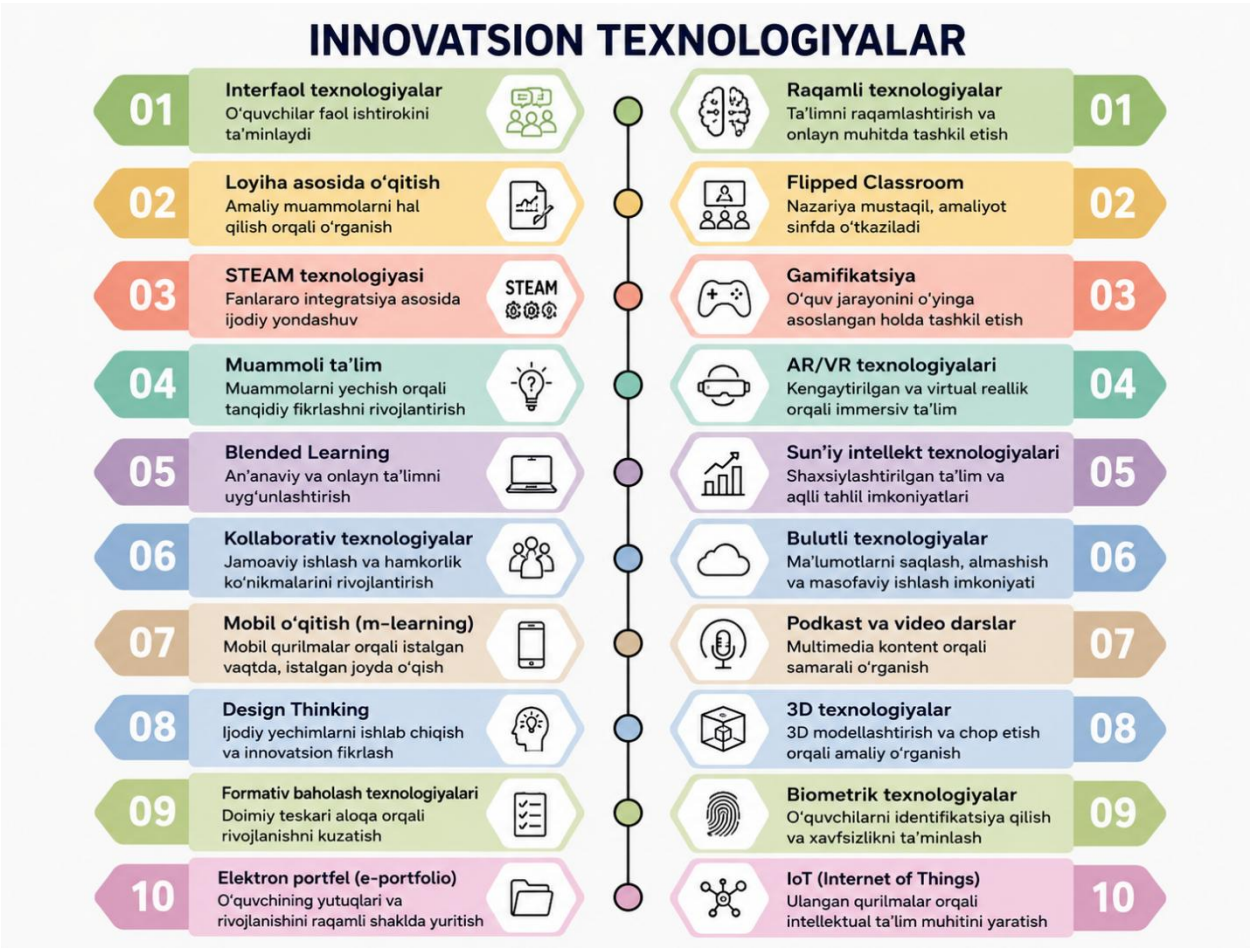

Biroq ta'lim texnologiyalarini joriy etish yo'lida bir qator jiddiy to'siqlar ham mavjud:

✓ Infratuzilma tengsizligi: Poytaxt va yirik shaharlar bilan qishloq hududlari o'rtasida internet ulanishi, kompyuter va zamonaviy texnik vositalar bilan ta'minlanganlikdagi tafovut hali ham katta. Bu holat innovatsion texnologiyalar foydasining bir qismidan mahrum bo'lib qolayotgan o'quvchilar guruhini yuzaga keltiradi.

✓ O'qituvchilarning raqamli savodxonligi: Ko'plab o'qituvchilar zamonaviy ta'lim platformalari va vositalaridan samarali foydalanishga tayyorlanmagan. Mavjud malaka oshirish kurslari esa hali ham asosan nazariy bilimga yo'naltirilgan.

✓ Kontentning o'zbek tilidagi yetishmasligi: Ko'plab sifatli onlayn kurslar va ta'lim platformalari ingliz yoki rus tilida. O'zbek tilidagi sifatli raqamli ta'lim kontenti hali yetarli darajada ishlab chiqilmagan.

✓ Raqamli gigiyena va xavfsizlik muammosi: O'quvchilarning texnologiyaga haddan tashqari bog'liq bo'lib qolishi, kiberbezorilik va noto'g'ri kontent xavfi samarali boshqarish talabini yuzaga keltiradi.

✓ Baholash tizimining moslashtirmagan bo'lishi: Raqamli ta'lim vositalarini qo'llash ko'paysa-da, baholash tizimi an'anaviy yozma imtihonlar formatida qolmoqda, bu esa texnologiyalardan foydalanishni to'la rag'batlantirishga to'sqinlik qiladi.

O'zbekiston ta'lim tizimida innovatsion texnologiyalardan samarali foydalanish va ta'lim sifatini oshirish uchun quyidagi tavsiyalar ilgari suriladi:

1. Milliy ta'lim platformasini yaratish: O'zbek tilidagi sifatli ta'lim kontentini birlashtiruvchi, sun'iy intellektga asoslangan adaptiv tizimni o'z ichiga oluvchi va barcha ta'lim pog'onalariga mo'ljallangan Milliy ta'lim platformasini ishlab chiqish va joriy etish zarur.
2. O'qituvchilarni raqamli pedagogika bo'yicha tayyorlash: Faqat texnik savodxonlik emas, balki raqamli pedagogika ko'nikmalari texnologiyalarni ta'lim maqsadlari bilan uyg'unlashtira olish bo'yicha tizimli tayyorgarlik dasturlarini ishlab chiqish lozim.
3. Infratuzilma tengsizligini bartaraf etish: Qishloq va chekka hududlardagi maktablarni kengzoq internet va zamonaviy texnik vositalar bilan ta'minlash dasturini ustuvor vazifa sifatida amalga oshirish kerak.
4. O'zbek tilidagi raqamli kontent ishlab chiqishni rag'batlantirish: Ta'lim texnologiyalari startaplari, mahalliy kontent yaratuvchilari va universitetlar hamkorligida sifatli o'zbek tilidagi ta'lim materiallarini yaratishni davlat tomonidan qo'llab-quvvatlash zarur.
5. Pilot loyihalar va miqyoslash strategiyasi: Yangi texnologiyalarni avval pilot maktab yoki universitetlarda sinab ko'rish, natijalari asosida ko'paytirib borish strategiyasini qo'llash xatarlarni minimallashtiradi va resurslardan samarali foydalanish imkonini beradi.
6. Raqamli xavfsizlik va etika ta'limi: O'quvchilarga texnologiyalardan mas'uliyatli foydalanish, kiberxavfsizlik asoslari va raqamli huquqlar bo'yicha bilim va ko'nikmalar berish ta'lim dasturlarining ajralmas qismiga aylantirilishi lozim.

Xulosa. Ta'lim sifatini oshirishda innovatsion texnologiyalarning o'rni beqiyos. Sun'iy intellekt, adaptiv ta'lim, virtual va kengaytirilgan voqelik, katta ma'lumotlar tahlili va gamifikatsiya kabi texnologiyalar ta'limni shaxsiylashtirish, o'quvchilarda chuqur o'rganishni ta'minlash va ta'lim jarayonini samaralashtirish uchun misli ko'rilmagan imkoniyatlar yaratmoqda.

Biroq texnologiyalar o'z-o'zicha ta'lim sifatini oshirmaydi. Ularning samarasi to'g'ri pedagogik yondashuv, malakali o'qituvchi va etarli infratuzilma bilan uzviy bog'liqdir. Shu ma'noda innovatsion texnologiyalar ta'lim sifatini oshirishning vositasi, birламчи omili esa o'qituvchining kasbiy kompetentsiyasi va o'quvchining o'rganish motivatsiyasi bo'lib qoladi.

O'zbekiston uchun innovatsion texnologiyalarni ta'lim tizimiga keng joriy etish faqat texnologik, balki strategik, iqtisodiy va ijtimoiy masaladir. Bu yo'lda davlat siyosati, ilmiy hamjamiyat, xususiy sektor va xalqaro tashkilotlarning hamkorligi hal qiluvchi ahamiyatga ega. Muvaffaqiyatli transformatsiya O'zbekiston yoshlarining raqamli kelajakka tayyorgarligi va mamlakatning global raqobatbardoshligini ta'minlaydi.

FOYDALANILGAN ADABIYOTLAR

1. O'zbekiston Respublikasi Prezidentining 2020-yil 5-oktyabrdagi "Ta'lim sohasini yanada rivojlantirish va takomillashtirish chora-tadbirlari to'g'risida"gi farmoni. — Toshkent, 2020.
2. UNESCO (2023). Technology in education: A tool on whose terms? Global Education Monitoring Report. — Paris: UNESCO Publishing.
3. World Economic Forum (2023). The Future of Jobs Report 2023. — Geneva: WEF.
4. McKinsey Global Institute (2023). The economic potential of generative AI: The next productivity frontier. — New York: McKinsey & Company.
5. Bloom, B. S. (1984). The 2 Sigma Problem: The Search for Methods of Group Instruction as Effective as One-to-One Tutoring. Educational Researcher, 13(6), 4–16.
6. PricewaterhouseCoopers (2020). The Effectiveness of Virtual Reality Soft Skills Training in the Enterprise. — London: PwC.
7. Siemens, G. & Long, P. (2011). Penetrating the Fog: Analytics in Learning and Education. EDUCAUSE Review, 46(5), 30–40.
8. Deci, E. L. & Ryan, R. M. (2000). The "What" and "Why" of Goal Pursuits: Human Needs and the Self-Determination of Behavior. Psychological Inquiry, 11(4), 227–268.
9. Vygotsky, L. S. (1978). Mind in Society: The Development of Higher Psychological Processes. — Cambridge, MA: Harvard University Press.
10. Horizon Report (2023). EDUCAUSE Horizon Report: Teaching and Learning Edition. — Louisville, CO: EDUCAUSE.
11. Toshmatov, N. A. (2023). Oliy ta'limda raqamli transformatsiya: nazariya va amaliyot. — Toshkent: Fan va texnologiya.
12. OECD (2021). OECD Digital Education Outlook 2021: Pushing the Frontiers with Artificial Intelligence, Blockchain and Robots. — Paris: OECD Publishing.