РОЛЬ ЭКОНОМИЧЕСКОЙ ДИПЛОМАТИИ В РАЗВИТИИ ИНВЕСТИЦИОННОЙ ИНТЕГРАЦИИ МЕЖДУ ГОСУДАРСТВАМИ АЗИИ

Исроилова Мубинабону Умидбек кизи
Магистрант, Университет мировой экономики и дипломатии
E-mail: mubinabonuisroilova@gmail.com

Научный руководитель: **Абдуллаев Азиз Курбанович**
Доцент кафедры "Международные финансы и инвестиции",
Университет мировой экономики и дипломатии
https://doi.org/10.5281/zenodo.21771800

Annotatsiya. Mazkur maqolada Osiyo davlatlari o'rtasida investitsiyaviy integratsiyani rivojlantirishda iqtisodiy diplomatiyaning o'rni va ahamiyati tahlil qilingan. Tadqiqotda iqtisodiy diplomatiyaning to'g'ridan-to'g'ri xorijiy investitsiyalarni jalb etish, investitsion muhitni yaxshilash, ikki va ko'p tomonlama iqtisodiy hamkorlikni mustahkamlash hamda barqaror iqtisodiy rivojlanishni ta'minlashdagi roli yoritilgan. Shuningdek, Janubiy Koreya, Yaponiya va boshqa Osiyo davlatlari tajribasi asosida investitsion integratsiyani kuchaytirishning samarali mexanizmlari tahlil qilinib, mintaqaviy iqtisodiy hamkorlikni rivojlantirish bo'yicha tavsiyalar ishlab chiqilgan.
Kalit so'zlar: iqtisodiy diplomatiya, investitsion integratsiya, to'g'ridan-to'g'ri xorijiy investitsiyalar, Osiyo davlatlari, investitsiya siyosati, iqtisodiy hamkorlik, mintaqaviy integratsiya, investitsion muhit.

Аннотация. В статье исследуется роль экономической дипломатии в развитии инвестиционной интеграции между государствами Азии. Особое внимание уделено влиянию экономической дипломатии на привлечение прямых иностранных инвестиций, совершенствование инвестиционной политики, укрепление двустороннего и многостороннего экономического сотрудничества, а также формирование благоприятного инвестиционного климата. На основе опыта Республики Корея, Японии и других азиатских государств проанализированы эффективные механизмы развития инвестиционной интеграции и предложены рекомендации по расширению регионального экономического сотрудничества.
Ключевые слова: экономическая дипломатия, инвестиционная интеграция, прямые иностранные инвестиции, государства Азии, инвестиционная политика, экономическое сотрудничество, региональная интеграция, инвестиционный климат.

Abstract. This article examines the role of economic diplomacy in promoting investment integration among Asian countries. The study analyzes the contribution of economic diplomacy to attracting foreign direct investment (FDI), improving investment policies, strengthening bilateral and multilateral economic cooperation, and creating a favorable investment climate. Drawing on the experiences of South Korea, Japan, and other Asian economies, the paper identifies effective mechanisms for enhancing investment integration and provides recommendations for fostering sustainable regional economic cooperation and long-term economic development.
Keywords: economic diplomacy, investment integration, foreign direct investment (FDI), Asian countries, investment policy, economic cooperation, regional integration, investment climate.

Введение. В условиях глобализации мировой экономики и усиления процессов региональной интеграции экономическая дипломатия становится одним из ключевых инструментов укрепления международного инвестиционного сотрудничества. Современные государства все активнее используют дипломатические механизмы для продвижения национальных экономических интересов, привлечения прямых иностранных инвестиций, расширения внешнеэкономических связей и повышения конкурентоспособности национальных экономик. Особенно актуальны данные процессы для государств Азии, которые в последние десятилетия демонстрируют устойчивые темпы экономического роста и формируют новые центры мировой экономики.

Азиатский регион является одним из наиболее динамично развивающихся мировых инвестиционных центров. Активное развитие региональных интеграционных объединений, реализация масштабных инфраструктурных проектов, цифровая трансформация экономики и либерализация инвестиционной политики способствуют укреплению взаимного инвестиционного сотрудничества между государствами региона. В этих условиях экономическая дипломатия выступает важным механизмом формирования благоприятного инвестиционного климата, устранения барьеров для движения капитала, совершенствования нормативно-правовой базы и развития долгосрочного экономического партнерства.

Обзор литературы. Исследование роли экономической дипломатии в развитии инвестиционной интеграции между государствами занимает важное место в современной экономической науке.

По мнению ряда исследователей, экономическая дипломатия представляет собой совокупность государственных механизмов, направленных на защиту национальных экономических интересов, продвижение экспорта, привлечение иностранных инвестиций и расширение международного экономического сотрудничества [1]. Современные исследования подчёркивают, что дипломатическая деятельность становится важным фактором повышения инвестиционной привлекательности государства в условиях глобальной конкуренции [2]. Значительный вклад в исследование инвестиционной интеграции внесли работы, посвящённые влиянию прямых иностранных инвестиций на экономический рост и региональное развитие. [3]. При этом эффективность инвестиционных процессов во многом зависит от качества институциональной среды, уровня политической стабильности и прозрачности инвестиционного законодательства [4].

Особое место в научной литературе занимают исследования, посвящённые экономической дипломатии государств Азии. Анализ показывает, что Япония, Республика Корея, Сингапур и Китай последовательно используют дипломатические инструменты для расширения инвестиционного сотрудничества, заключения соглашений о свободной торговле, защиты иностранных инвесторов и формирования благоприятного инвестиционного климата [5]. Благодаря сочетанию внешнеэкономической стратегии, институциональных реформ и активного международного взаимодействия этим странам удалось значительно увеличить объёмы взаимных инвестиций и укрепить свои позиции в мировой экономике [6]. Одновременно отмечается, что геополитическая нестабильность, усиление протекционизма и глобальные экономические кризисы требуют разработки новых дипломатических подходов к обеспечению устойчивости инвестиционного сотрудничества [7].

Материалы и методы. Методологической основой исследования послужили современные концепции экономической дипломатии, международной инвестиционной интеграции и регионального экономического сотрудничества.

Исследование основано на комплексном подходе, позволяющем оценить влияние дипломатических механизмов на развитие инвестиционного взаимодействия между государствами Азии.

Информационную базу исследования составили научные публикации отечественных и зарубежных авторов, аналитические материалы международных организаций, статистические данные международных финансовых институтов, а также официальные документы, посвящённые вопросам международного инвестиционного сотрудничества и экономической дипломатии.

Таблица 1. Динамика притока прямых иностранных инвестиций (ПИИ) в отдельных странах Азии в 2023–2025 гг., млрд долл. США

Страна	2023	2024	2025	Темп роста 2025/2023, %
Республика Корея	18.7	20.1	22.4	119.8
Япония	21.3	23.8	25.6	120.2
Сингапур	142.5	148.9	154.3	108.3
Вьетнам	36.6	38.9	41.5	113.4

Источник: составлено автором на основе данных UNCTAD, OECD и национальных статистических материалов.

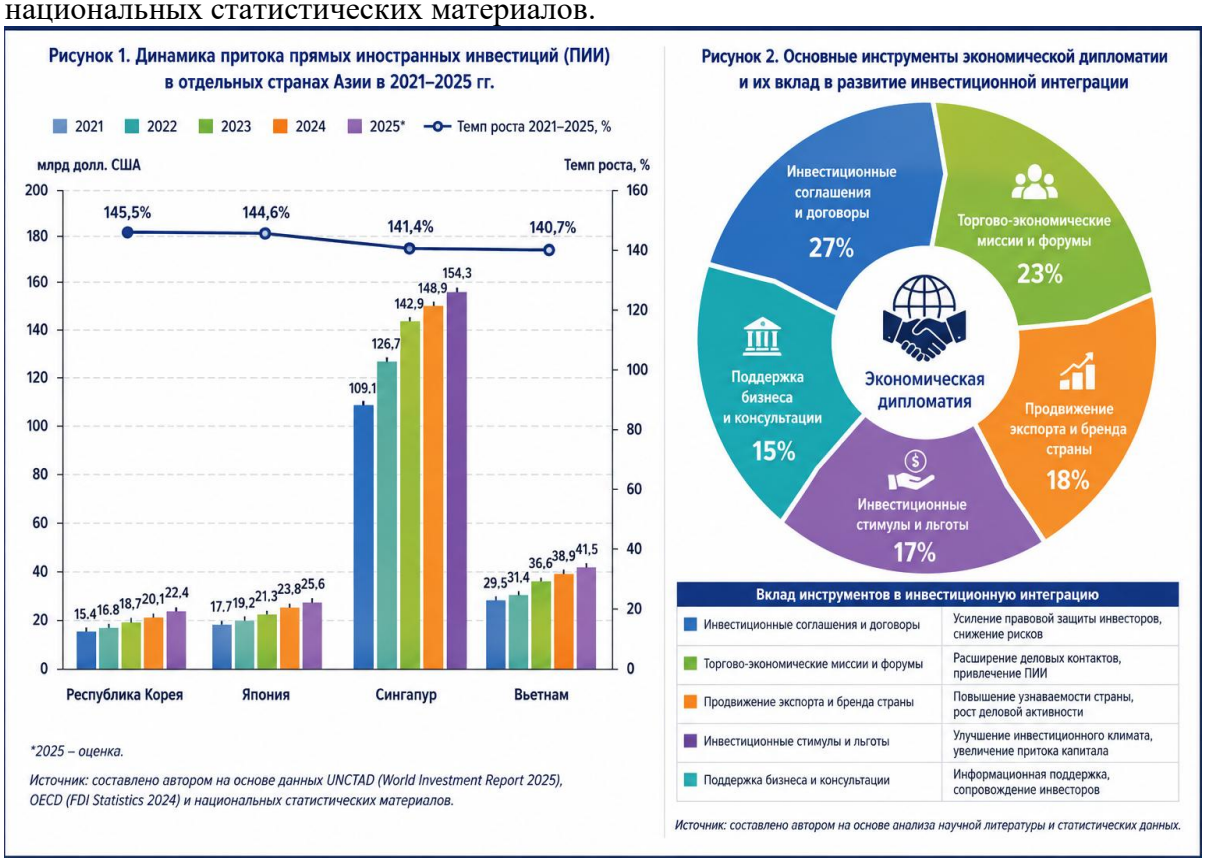

Рисунок 1. Роль экономической дипломатии в развитии инвестиционной интеграции между государствами Азии

Дискуссия. Полученные результаты подтверждают, что экономическая дипломатия является одним из ключевых факторов развития инвестиционной интеграции между государствами Азии. Анализ показывает, что страны региона, последовательно использующие дипломатические инструменты для продвижения

национальных экономических интересов, демонстрируют более высокие показатели привлечения прямых иностранных инвестиций и расширения регионального экономического сотрудничества.

Сравнительный анализ опыта Республики Корея и Японии свидетельствует о том, что эффективность экономической дипломатии определяется не только количеством заключённых международных соглашений, но и качеством институциональной среды, уровнем доверия между государствами, прозрачностью инвестиционного законодательства и эффективностью государственных институтов. Экономическая дипломатия способствует снижению инвестиционных рисков, расширению деловых контактов и созданию благоприятных условий для долгосрочного сотрудничества.

Заключение. Проведённое исследование позволило установить, что экономическая дипломатия является одним из ключевых факторов развития инвестиционной интеграции между государствами Азии. Использование современных дипломатических инструментов способствует активизации инвестиционного сотрудничества, повышению уровня доверия между государствами, совершенствованию инвестиционной политики и формированию благоприятного инвестиционного климата.

Результаты сравнительного анализа показали, что опыт Республики Корея и Японии подтверждает высокую эффективность комплексного применения экономической дипломатии, институциональных реформ и международного экономического сотрудничества для привлечения прямых иностранных инвестиций. Последовательная реализация внешнеэкономической стратегии, заключение двусторонних и многосторонних инвестиционных соглашений, а также поддержка инновационного развития обеспечивают устойчивый рост инвестиционной активности и укрепляют конкурентоспособность национальных экономик.

Список литературы

1. Bayne N., Woolcock S. The New Economic Diplomacy: Decision-Making and Negotiation in International Economic Relations. 4th ed. London: Routledge, 2017. 432 p.
2. Okano-Heijmans M. Economic Diplomacy: Japan and the Balance Between Economic and Political Interests. 2nd ed. Leiden: Brill, 2013. 240 p.
3. Dunning J. H., Lundan S. M. Multinational Enterprises and the Global Economy. 2nd ed. Cheltenham: Edward Elgar Publishing, 2008. 920 p.
4. OECD. OECD Investment Policy Reviews: Southeast Asia. Paris: OECD Publishing, 2023.
5. United Nations Conference on Trade and Development (UNCTAD). World Investment Report 2025: International Investment in the Digital Economy. Geneva: United Nations, 2025.
6. Asian Development Bank (ADB). Asian Economic Integration Report 2025: Trade, Investment and Regional Cooperation. Manila: Asian Development Bank, 2025.
7. World Bank. World Development Report 2024: The Middle-Income Trap. Washington, DC: World Bank, 2024.